

PRORAČUN U MALOM

ZA 2021.



Proračun u malom

sažetak je *Proračuna Općine Puntar* koji je pripremljen kako bi mještanima prikazao osnovne informacije o prihodima i rashodima, odnosno gdje će se i na koji način trošiti novac **Općine Puntar** u 2021. godini.

ŠTO JE PRORAČUN?

Proračun jedinice lokalne samouprave je akt kojim se procjenjuju prihodi i primici te utvrđuju rashodi i izdaci za jednu godinu u skladu sa zakonom i odlukom donesenom na temelju zakona, a donosi ga njezino predstavničko tijelo.

Proračun je temeljni financijski dokument općine, odnosno godišnji plan raspodjele sredstava za sve aktivnosti općinske uprave vezane uz funkcioniranje općine.

Proračun Općine Puntat za 2021. godinu usvojen je na 34. sjednici Općinskog vijeća održanoj 15. prosinca 2020. godine. Cijeli proračun vidljiv je na web stranici Općine (www.punat.hr) u okviru pod nazivom Proračun. Namjena ove brošure je pružiti svim mještanima uvid u prihode i rashode Općine Puntat kako bi dobili potpunu i transparentnu informaciju o trošenju općinskog novca.

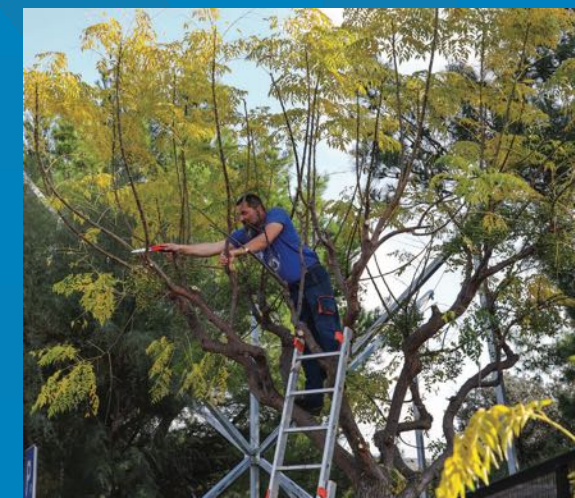

VLASNIČKI UDJELI

U TRGOVAČKIM DRUŠTVIMA I USTANOVAMA

NAZIV	% UDJELA
Ponikve voda d.o.o.	10,55
Ponikve Eko otok Krk d.o.o.	10,55
Ponikve usluga d.o.o.	7,39
Radio O.K.	5,50
Puntarska zaklada za starije i nemoćne	100
Črnika d.o.o.	100

PRIHODI I RASHODI

PRIHODI I RASHODI (u mil. kn)	PLAN 2021.
Prihodi poslovanja	18.380.835
Prihodi od prodaje nefinancijske imovine	5.279.521
UKUPNO PRIHODI	23.660.356
Rashodi poslovanja	16.083.906
Rashodi za nabavu nefinancijske imovine	7.573.362
UKUPNO RASHODI	23.657.268
Razlika	3.088
VIŠAK / MANJAK IZ PRETHODNIH GODINA	PLAN 2021.
Preneseni viškovi/manjkovi	887.420
PRIMICI I IZDACI	PLAN 2021.
Primici od financijske imovine i zaduživanja	3.597.277
Izdaci za financijsku imovinu i otplate zajmova	2.712.945
Neto zaduživanje/financiranje	884.332
UKUPNI PRORAČUN	
Proračun Općine Puntar	26.370.213 kn

PLANIRANI PRIHODI I PRIMICI

POREZNI PRIHODI

su najvažniji prihod, s najvećim udjelom i glavni izvor za financiranje socijale, sporta, obrazovanja, kulture...

PRIHODI OD POMOĆI

su sredstva koja doznaju institucije i tijela EU, Primorsko-goranska županija, ministarstva, Fond za zaštitu okoliša za određene programe i projekte

PRIHOD OD IMOVINE

se odnosi na prihod od iznajmljivanja poslovnih prostora, javnih površina,... i raznih koncesija i kamata

PRIHOD OD NAKNADA I PRISTOJBI

odnosi se na komunalnu naknadu, komunalni doprinos i boravišnu pristojbu

PRIHODI OD PRUŽANJA USLUGA I KAZNI

odnose se na kazne koje naplaćuju komunalni i prometni redari i ostale kazne

PRIHODI OD NEFINANCIJSKE IMOVINE

odnose se na prodaju zemljišta kao i 45% iznosa od prodaje stanova sa stanarskim pravom

PRIMICI OD FINANCIJSKE IMOVINE I ZADUŽIVANJA

odnosi se na dugoročno zaduživanje za gradnju poslovne i komunalne infrastrukture

PRIHODI

VRSTE PRIHODA / PRIMITAKA (u kn)

PLAN 2021.

Prihodi od poreza	8.134.000
Pomoći	751.100
Prihodi od imovine	2.056.735
Prihodi od naknada i pristojbi	7.304.000
Prihodi od donacija	0,00
Kazne, upravne mjere i ostali prihodi	135.000
Prihodi od prodaje nefinancijske imovine	5.279.521
Prihodi od financijske imovine i zaduživanja	3.597.277
UKUPNO PRIHODI I PRIMICI	27.257.633
Višak prihoda iz proteklih godina	0,00
Iznos manjka za pokriće u 2021. godini	887.420
Raspoloživi prihodi za provođenje aktivnosti	26.370.213

PRIHODI I PRIMICI

PO IZVORIMA FINANCIRANJA

Opći prihodi i primici	36,26%
Prihodi za posebne namjene	27,64%
Pomoći	2,43%
Donacije	-
Prihodi od prodaje ili zamjene nefinancijske imovine	20,02%
Namjenski prihodi od zaduživanja	13,65%

Opći prihodi i primici te vlastiti prihodi mogu se trošiti za sve namjene.

Namjenski prihodi i primici koji se mogu trošiti samo za zakonima definirane namjene su: pomoći i donacije, prihodi za posebne namjene, prihodi od prodaje ili zamjene imovine u vlasništvu općine, naknade s osnova osiguranja i namjenski primici od zaduživanja i prodaje dionica i udjela.

ODAKLE NOVAC DOLAZI U PRORAČUN

OD FIZIČKIH I PRAVNIH OSOBA

Porez na dohodak i imovinu	8,1 mil. kn
Komunalna naknada	3,6 mil. kn
Komunalni doprinos	2,5 mil. kn
Turistička i ekološka pristojba	1,1 mil. kn
Koncesije	0,9 mil. kn
Legalizacija, otkup stana i ostale pristojbe i naknade	0,4 mil. kn

PRIHODI OD POMOĆI

Države, Županije, Grada, Općine	0,7 mil. kn
Institucija i tijela Europske unije	0,1 mil. kn

PRIHODI OD OPĆINSKE IMOVINE

Iznajmljivanje općinske imovine	1,0 mil. kn
Prodaja općinske imovine	5,3 mil. kn

PRIHODI OD ZADUŽIVANJA	3,6 mil. kn
------------------------	-------------

NA ŠTO SE SMIJE POTROŠITI ODREĐENI PRIHOD

SREDSTVA PRIKUPLJENA KOMUNALNOM NAKNADOM mogu se koristiti:

- za održavanje i čišćenje javnih površina, nerazvrstanih cesta i groblja, održavanje javne rasvjete kao i građenje objekata i uređaja komunalne infrastrukture;
- temeljem odluke Općinskog vijeća i u svrhu građenja i održavanja objekata predškolskog, školskoga, zdravstvenog i socijalnog sadržaja, za financiranje vatrogastva, financiranja građenja i održavanja javnih građevina sportske i kulturne namjene i poboljšanja energetske učinkovitosti zgrada u vlasništvu općine.

KOMUNALNI DOPRINOS može se koristiti:

- za građenje objekata i uređaja komunalne infrastrukture;
- za pribavljanje zemljišta na kojem se grade objekti i uređaji komunalne infrastrukture, rušenje postojećih objekata i uređaja, premještanje postojećih nadzemnih i podzemnih instalacija, te radove na sanaciji tog zemljišta.

VODNI DOPRINOS koristi se za građenje i rekonstrukciju građevina oborinske odvodnje.

NAKNADA ZA DAVANJE KONCESIJSKOG ODOBRENJA i NAKNADA OD KONCESIJA NA POMORSKOM DOBRU koristi se za izgradnju i uređenje infrastrukture na pomorskom dobru - uređenje plaža i šetnica.

NAKNADA ZA KONCESIJU ZA TURISTIČKO ZEMLJIŠTE U KAMPOVIMA koristi se za razvoj i očuvanje turističke resursne osnove i infrastrukture (igrališta, kupališta, maslinarski putevi, parkirališta).

TURISTIČKA PRISTOJBA koristi se isključivo za poboljšanje uvjeta boravka turista.

NAKNADA ZA ZADRŽAVANJE NEZAKONITO IZGRAĐENIH ZGRADA u dijelu od 30% prihoda proračuna, a koristi se za izradu prostornih planova koji donose urbanu obnovu i sanaciju područja zahvaćenih nezakonitom gradnjom te za poboljšanje infrastrukturno nedovoljno opremljenih naselja prema programu koji donosi Općinsko vijeće.

NAKNADA ZA KONCESIJE koristi se za građenje objekata i uređaja komunalne infrastrukture za javne površine, nerazvrstane ceste, groblja, javnu rasvjetu kao i nabavu opreme za prijevoz putnika, održavanje čistoće i tržnice na malo.

NAKNADA ZA PROMJENU NAMJENE POLJOPRIVREDNOG ZEMLJIŠTA koristi se isključivo za okrupnjavanje, privođenje funkciji, povećanje vrijednosti poljoprivrednog zemljišta i sređivanje zemljišnoknjižnog i katastarskog stanja poljoprivrednog zemljišta.

SPOMENIČKA RENTA koristi se isključivo za zaštitu i očuvanje kulturnih dobara.

PRIHODI OD PRODAJE STANOVA SA STANARSKIM PRAVOM koriste se za rješavanje stambenih pitanja socijalno ugroženih građana, isplate vlasnicima stanova na kojima postoji stanarsko pravo te osiguranje stanova nositeljima stanarskog prava.

EKOLOŠKA PRISTOJBA koristi se za zaštitu i unapređenje okoliša, očuvanje i obnavljanje kulturno-povijesnih, estetskih i prirodnih vrijednosti krajolika.

VRSTE RASHODA I IZDATAKA

RASHODI ZA ZAPOSLENE

su ukupne plaće, doprinosi i naknade za zaposlene u tijelima općinske uprave

MATERIJALNI RASHODI

se odnose na tekuća i investicijska održavanja objekata komunalne infrastrukture, materijal, energiju i ostale rashode potrebne za funkcioniranje uprave i proračunskih korisnika

FINANCIJSKI RASHODI

su rashodi kojima se pokrivaju troškovi kamata, bankarskih usluga i usluga platnog prometa

SUBVENCIJE

kojima se potiče razvoj poduzetništva i turizma

POMOĆI

se odnose na sredstva koja Općina uplaćuje korisnicima koji su u nadležnosti županijskog i državnog proračuna, te za sufinanciranje djelatnosti dječjeg vrtića Katarina Frankopan na području Općine Punat

NAKNADE GRAĐANIMA I KUĆANSTVIMA

kojima Općina potiče natalitet te pomaže starijim, nemoćnim i socijalno ugroženim mještanima

OSTALI RASHODI – DONACIJE

su sredstva kojima se financiraju privatni dječji vrtić, vjerske zajednice, te udruge na području kulture, sporta i civilnog društva.

KAPITALNE POMOĆI

su sredstva kojima se financiraju investicije trgovačkih društava i komunalnih poduzeća

KAPITALNA ULAGANJA

odnose se na općinske investicije u infrastrukturu i objekte

IZDACI ZA FINANCIJSKU IMOVINU

se odnose na ulaganja u društva u suvlasništvu Općine čime se povećava vrijednost udjela u tim društvima, te otplatu dugoročnih kredita

PLANIRANI IZDACI

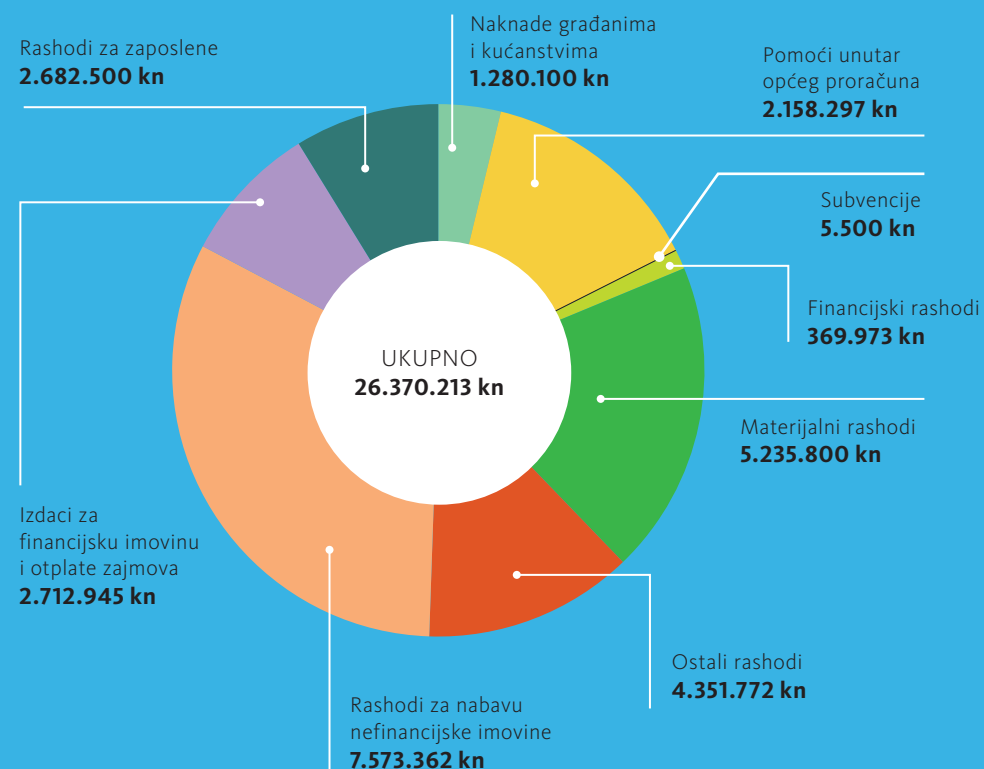

GDJE NOVAC ODLAZI IZ PRORAČUNA?

ŠTO GRAĐANI I PRAVNE OSOBE DOBIVAJU ZA UPLAĆENI NOVAC?

Investicijska ulaganja	8.653.793 kn
Odgaj i obrazovanje	1.979.000 kn
Komunalno održavanje	2.809.449 kn
Kultura	754.500 kn
Sport	377.600 kn
Socijalna skrb i zdravstvena zaštita	749.500 kn
Zaštita i spašavanje	491.391 kn
Poticanje razvoja turizma	276.242 kn
Stipendije učenicima, studentima i sportašima	250.000 kn
Zaštita okoliša	256.706 kn
Informiranje	256.500 kn
Udruge civilnog društva	2.727.000 kn
Rashodi za redovnu djelatnost općinskog vijeća, općinskog načelnika, JUO-a i otplata kredita	6.788.532 kn

KOMUNALNO ODRŽAVANJE

Održavanje
javnih površina
815.211 kn

Održavanje
zelenih površina
1.026.226 kn

Održavanje
pomorskog dobra
50.000 kn

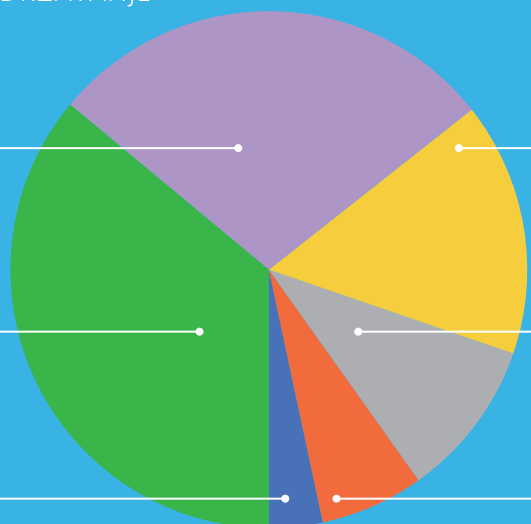

Održavanje
javne rasvjete
410.000 kn

Održavanje
nerazvrstanih cesta,
ulica i odvodnje
314.512 kn

Ostalo održavanje
(dekoracija i
iluminacija i DDD)
193.500 kn

BRIGA O DJECI, STARIJIMA, ZDRAVLJU I SOCIJALNOJ SKRBI

Sufinanciranje smještaja djece u vrtićima	1.664.000 kn
Naknade za novorođene bebe na području općine	120.000 kn
Jednokratne mjesečne novčane pomoći i potpore osobama s invaliditetom	100.000 kn
Naknade za 500 umirovljenika	200.000 kn
Sufinanciranje i besplatni udžbenici	70.000 kn
Suradnja s Crvenim križem i pomoć u kući	152.000 kn
Ostala zdravstvena skrb i razna savjetovališta	229.000 kn
Sufinanciranje produženog boravka	86.500 kn
UKUPNO	2.621.500 kn

69 djece
1.664.000 kn

po djetetu godišnje
24.115 kn

ZA OVE PROGRAME OPĆINA IZ PRORAČUNA IZDVAJA:

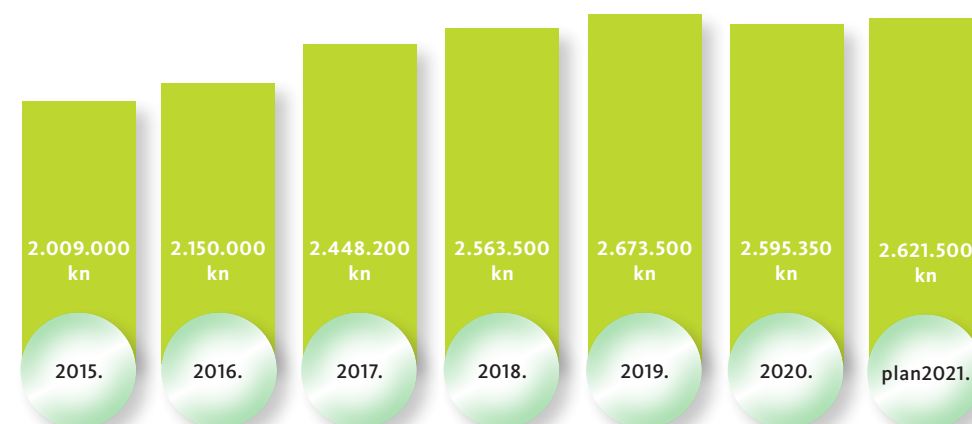



UKLJUČITE SE I VI U PLANIRANJE I DONOŠENJE PRORAČUNA!

Stanovnici Punta mogu svoje prijedloge za uvrštenje u proračun za iduću godinu poslati putem obrasca koji je dio ovog materijala i koji možete ispuniti i poslati poštom ili e-mailom.

ADRESA

Općina Punat, Novi put 2
51521 Punat

E-MAIL

opcina@punat.hr



IME I PREZIME _____

e-mail _____

ADRESA _____

(Ovo su neobavezna polja, svoje komentare i prijedloge možete uputiti i anonimno, bez ispunjavanja Vaših podataka)

Smatram da je ovogodišnji proračun:

Predlažem da se u proračun za iduću godinu uvrste slijedeći projekt/i i/ili program/i:

Svoje prijedlog/e obrazlažem ovako:



Općina Punat, Novi put 2, 51521 Punat | opcina@punat.hr | www.punat.hr

